

4年ぶりに

歩行者天国を開催しました



(町商工会主催)

おもな内容

- 北方町議会議員選挙.....2
- 登録簡単！カワセミ便.....13

町の情報をいち早くお届けします

きたがた情報メール「カワセミ便」

下記のマークのついている記事は、LINE・メールでもお知らせしています。カテゴリ分けをして発信しますので、受信したいカテゴリを選択してください。



災害 防犯 子育て 健康 福祉・介護

きらり 環境 イベント ふるさと 北方町



登録用二次元コード

人口の動き

町の木/モチノキ
町の花/スイセン
町の鳥/カワセミ



人口 18,658人[-1]

世帯 8,006戸[+6]

出生 15人

死亡 16人

転入 62人

転出 62人

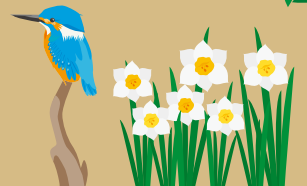

令和5年8月1日現在 []内は前月対比

北方町議会議員選挙



投票日 9月17日(日)
投票時間 午前7時～午後8時

今月25日に任期満了する北方町議会議員選挙が9月17日に行われます。

私たちにとって最も身近な選挙です。町の未来を託す私たちの代表を選ぶため、貴重な権利を放棄することなく、投票日には必ず投票にいきましょう。

▼投票できる人

令和5年9月11日現在（登録基準日）当町に住所を有し（住民基本台帳に登録されている人）次の各項に該当する人。

① 平成17年9月18日までに生まれた人

② 令和5年6月11日までに転入し、転入届け出の手続きを済ませた人

ただし、他市町村へ転出された人は投票できません。

▼投票所入場券の配布

投票所入場券は、郵送により配布します。投票所入場券は、1通に1世帯4人分まで連記してありますので、投票日には1人ずつ切り離して各自が持参し、投票事務がスムーズに進められるようご協力ください。

また投票所入場券をなくしたり、届かなかった場合でも、名簿に登録されていれば投票できます。投票所でその旨を申し出てください。

▼期日前投票はお早めに

投票日当日、仕事や旅行等のため投票所へ行けないと見込まれる人（指定病院等で投票する人を除く）は、期日前投票所へ入場券を持参し、宣誓書（入場券の記載欄

または期日前投票所に設置してあります）に記入すれば投票ができます（印鑑は不要です）。

●期間 9月13日(水)～16日(土)

午前8時30分～午後8時

●場所 役場1階まなびの広場

▼郵便による不在者投票

身体に重度の障害があるため、自ら投票所へ行き投票することができない人は、自宅で郵便による不在者投票ができます。郵便投票に該当する人は、あらかじめ証明書の発行が必要となりますので、できるだけ早めに町選挙管理委員会へご連絡ください。

町選挙管理委員会

(総務危機管理課)

☎323-1111

北方西投票区投票所

北方西体育館
(旧：北方西小学校体育館)

《対象自治会》
梅野町、俵町、西町、増屋町、戸羽町、加茂町、長谷川、ハイタウン北方



北方北投票区投票所

宮東ふれあいセンター
(働く婦人の家北隣)

《対象自治会》
黒定町、芝原西町、芝原中町、芝原東町、朝日町、若宮町、東加茂



北方南投票区投票所

町立南学園体育館
(旧：北方南小学校体育館)

《対象自治会》
柱本・柱本南、高屋、高屋清流、高屋丸の内、高屋太子町、高屋条里、高屋伊勢田1丁目、高屋白木1丁目～3丁目



北方中央投票区投票所

町立北学園第1体育館
(旧：北方小学校体育館)

《対象自治会》
船町、仲町、千歳町、リパティ北方、駒来町、新町、森町、天王町、本町、石町、大門、清水、地下、一本松、曲路、春來町、小柳、天狗堂、栄町



「令和5年住宅・土地統計調査」 ご協力をお願い

総務省統計局（岐阜県・北方町）では、
10月1日現在で「令和5年住宅・土地統計調査」を実施します。

この調査は、住生活に関する最も基本的な調査で、全国約340万世帯を対象とした大規模な調査です。調査は昭和23年以來5年ごとに行われており、第16回目を迎える今回の調査では、超高齢社会を迎えている我が国における高齢者の住まい方や空き家対策の重要性が年々高まっていることを踏まえ、空き家の状況等を把握することを主な狙いとしています。

無作為抽出の上、調査をお願いする世帯には、9月下旬から調査員が調査書類の配布に伺いますので、インターネット回答のほか、紙の調査票を郵送または調査員に提出する方法によりご回答をお願いいたします。なお、この調査では、便利なインターネット回答をおすすめしています。スマートフォン・タブレット端末にも対応していますので、ぜひご利用ください。

☎ 政策財政課 ☎ 322-9936

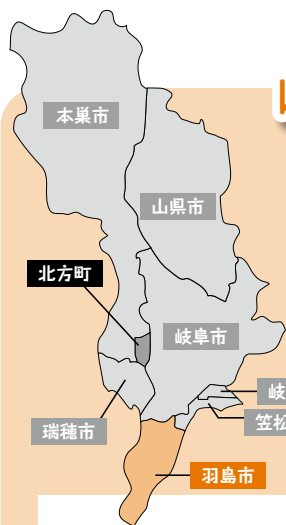

岐阜連携都市圏を知ろう！

羽島市

「連携中枢都市圏制度」とは、人口減少、少子高齢化社会に圏域全体で対応し、活力ある社会経済の維持を図ろうとする取り組みです。

「岐阜連携都市圏」では、岐阜市を中心として、羽島市、山県市、瑞穂市、本巣市、岐南町、笠松町および北方町が連携都市圏ビジョンに基づき、「多様な地域の個性が輝き、住み続けたいくなる岐阜連携都市圏」を目指し、具体的な取り組みを推進しています。北方町と連携している市町のことを知っていただくために、各市町の情報をお届けします。

今月は羽島市を紹介します。

羽島市のおすすめイベント

手のひらほどの大きな羽島市の花「美濃菊」

開催日時 10月29日(日) 午前10時～午後3時

開催場所 羽島美濃菊展

羽島市役所(羽島市竹鼻町55番地) 入場無料

羽島市の花「美濃菊」は、優雅な大輪に大変珍しい丸花卉、真ん中の花芯が見えることも特徴の一つである大菊で、その秀麗さは全国の愛好家からも賞賛されています。

美濃菊は約200年前、羽島市北部に自生していた中輪型の野生菊の一種でした。明治初期に同市正木町出身の太田正吾氏が品種改良に尽力し、今日の雅やかな姿に完成。今でも市内公立学校や各所でも広く栽培され、毎年秋の「羽島美濃菊展」では、赤・白・黄の色とりどりの美濃菊が訪れた来場者を魅了します。

今年は10月29日(日)に開催。見事に咲き誇る優雅な大輪の菊をぜひご覧ください。



☎ 農政課 ☎ 392-9952

ホット・カフェに行こう!

開催日	なまえ	場 所 時 間
12日(火)	すいせん	コミュニティセンター 午後1時30分～3時
13日(水)	もちのき	ナーシングケア北方 午前9時30分～11時
14日(木)	つどい	役場 つどいの広場 午後1時30分～3時
19日(火)	かわせみ	芝原ふれあいのお家 午後1時30分～3時
21日(木)	せいりゅう	勤労青少年ホーム 午後1時30分～3時
毎週 月・水・金曜日	認知症カフェ まどか	いきいき支援センターまどか 午後1時30分～2時30分

お散歩カフェ登録者募集中!!

詳しくは、ホット・カフェ会場にお越しください。

受付：午後1時30分からです。
(もちのきは、午前9時30分からです。)

参加費：100円

☎ 地域包括支援センター ☎323-5540

いきいきまどか

介護教室

テーマ

音楽で心も身体も リフレッシュ!

- 開催日 9月27日(水)
- 時 間 午後1時30分～
2時30分
- 場 所 いきいき支援
センターまどか



☎ いきいき支援センターまどか
☎320-1515

芝原ふれあいのお家通信



開催内容	日時・内容
みんなで ラジオ体操	開催日：毎週火曜日 時 間：午前10時～ 対象者：どなたでも 内 容：ラジオ体操をみんなでやろう! ☎ 社会福祉協議会 ☎324-6550
いきいき 百歳体操くらぶ	開催日：毎週金曜日(祝日除く) 時 間：午後1時15分～1時45分 対象者：町在住の概ね65歳以上の人 内 容：いきいき百歳体操で筋力・体力をつけよう! ☎ 地域包括支援センター ☎323-5540
ふれあいカフェ	開催日：毎週土曜日 (9/16、9/23はお休みです) 時 間：午前10時～正午 対象者：どなたでも 参加費：100円(お菓子付き) ☎ 地域包括支援センター ☎323-5540
おやこのひろば	開催日：9月6日(水)・20日(水) 毎月第1・第3水曜日(祝日除く) 時 間：午前10時～11時 対象者：町在住の人 内 容：おはなし会・ぎふ木育(お子様と一緒にゆっくと過ごしましょう) ☎ 福祉子ども課 ☎323-1119

開催内容	日時・内容
e スポーツ教室	開催日：9月6日(水)・20日(水) 毎月第1・3水曜日(祝日除く) 時 間：午後2時～3時30分 対象者：60歳以上の方 参加費：無料 内 容：アクションゲームで遊ぼう! 申 込：電話・窓口にて申込(申込者優先) ※申込が無くても参加できません ☎ 地域包括支援センター ☎323-5540
ハッピーヨガ	開催日：9月28日(木) 毎月第4木曜日(祝日除く) 時 間：午前10時30分～11時30分 対象者：どなたでも ※事前申込必要 参加費：1レッスン700円(ファミリーサポート センター会員は500円) ※託児300円/1人 内 容：腸活ヨガ ☎ ままプラザほっと ☎323-2675
出前ミニ講座	開催日：9月22日(金) 奇数月の第4金曜日(祝日除く) 時 間：午後2時～3時 対象者：どなたでも 内 容：北方学園について 講 師：教育委員会 ☎ 福祉子ども課 ☎323-1119
おとなの男の 趣味講座	開催日：9月13日(水) 時 間：午後1時～3時 対象者：町在住の男性 参加費：無料 内 容：腹式呼吸で吹き矢体験!人気のスポーツ に触れてみよう! 持ち物：水分補給・運動しやすい服装 ☎ 社会福祉協議会 ☎324-6550

第59回

町民ふれあい運動会 を開催

町民がふれあい、地域の絆を深めるとともに、住民一人一人の健康づくりに役立てるため、町民ふれあい運動会を開催します。地域のみなさんとぜひ一緒にご参加ください。

- 日時 10月8日(日)
正午～午後4時頃
※雨天中止(順延無し)
※中止の場合のみ午前8時に広報無線とカワセミ便でお知らせ
- 場所 北学園第1(旧北方小)グラウンド
※開会式終了時、ふれあい抽選券を配布します。プログラムは自治会を通じて全戸配布します。

問 町民ふれあい運動会実行委員会
(教育委員会内)
☎ 323-1115



みんなのお家通信



開催内容	日時・内容
木育教室 「もくもく」 (定員10名)	開催日：9月9日(土) 時 間：午前10時～ 材料費：300円 対象者：義務教育1～6年生 予約受付：9月5日(火)まで 社会福祉協議会までお電話もしくは 二次元コードでお申し込みください。 内 容：東濃絵でアロマブロックをつくろう！
門前市移動子ども館 ～ちびっこ集まれ！～	開催日：9月21日(木) 毎月21日 時 間：午後1時30分～2時30分 参加費：無料 内 容：親子で楽しめるゲームや工作！
子ども食堂	開催日：9月23日(土) 毎月第4土曜日 時 間：午前11時30分～午後1時30分 (ラストオーダー午後1時) 参加費：義務教育以下の子ども100円 大人300円
楽健(らっけん) ～楽しく健康を 目指そう！～ (定員10名)	開催日：9月28日(木) 毎月第4木曜日 時 間：午後1時30分～2時30分 参加費：無料 材料費：初回のみ300円 予約受付：27日(水)まで(平日のみ) 内 容：介護予防体操と講話
おうちカフェ 「あ・うん」	開催日：毎週月・水・金曜日(祝日除く) 時 間：午前10時～正午 参加費：100円(お菓子付)
みんなで ラジオ体操	開催日：毎週水曜日(祝日除く) 時 間：午前10時～ 対象者：誰でも 内 容：ラジオ体操をみんなでやろう！

【申問】社会福祉法人 北方町社会福祉協議会 ☎058-324-6550 (平日:午前8時30分～午後5時15分)

担当(安藤・河川)

学んでホッと! 介護教室

介護の知識や技術を学んだり、介護をしている方同士の交流を通して参加した方に「ホッと」していただける教室を開催します!

- 日 時 9月15日(金) 午後2時～3時30分
(奇数月 第3金曜日)
- 場 所 芝原ふれあいのお家(ふれあい健康センター)
- 内 容 介護の基本 ～日常動作の介助編～
歩行や起き上がりの介助等を実践を通して学べます!
- 参加費 無料
- 対象者 介護をしている方、介護に興味のある人

◆教室スケジュール・内容

第2回	9月15日	介護の基本 ～日常動作の介助編～
第3回	11月17日	介護の基本 ～便利な福祉用具編～
第4回	1月19日	介護の基本 ～おむつ交換編～
第5回	3月15日	内容調整中

問 地域包括支援センター ☎323-5540

出張! eスポーツ教室

毎月第1・第3水曜日に開催中の「eスポーツ教室」をふれあいカフェ内にて開催します! お茶やお喋りを楽しみながら、テレビゲームで遊びませんか? ゲーム初心者の方も大歓迎です。お気軽にご参加ください!

- 日 時 9月9日(土) 午前10時～正午
ふれあいカフェ内
- 場 所 芝原ふれあいのお家
(ふれあい健康センター)
- 参加費 100円(ふれあいカフェ参加費)
- 対象者 どなたでも
- 申込み 不要
※参加人数が多い際はゲームの回数を制限する場合があります

【申問】地域包括支援センター ☎323-5540



自分の腎機能、ご存知ですか 守ろう腎臓 防ごうCKD

腎臓は尿をつくるとても大切な臓器です。血液をろ過して、老廃物を尿として体外に排出し、体の中をきれいに保ちます。その他にも体液の量や浸透圧・血圧の調整を行ったり、体の酸性・アルカリ性のバランスを保ったり、血液を作るホルモンの分泌、骨を健康に保つといった多くの働きがあります。

しかし腎臓は「沈黙の臓器」といわれ、自覚症状が乏しく、症状を自覚した時には、腎臓病が既に進行しているケースも少なくありません。また腎臓は一度悪くなると、自然に元の状態に戻ることはありません。

日本のCKD患者数は1300万人と推定され、成人の8人に1人にあたります。またCKDは、人工透析が必要となる末期腎不全へ進行するだけでなく、心筋梗塞や脳卒中の危

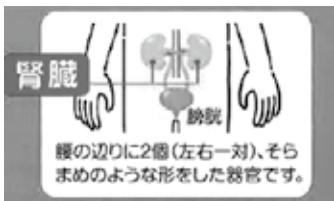

険因子としても注目されています。

※CKD(慢性腎臓病)とは、腎臓の働きが正常の60%未満に低下する、尿蛋白が出るといった腎臓の障害が3か月以上続いている状態をいいます。

腎臓の機能は、健康診断の血液検査と尿検査で早期発見できます。腎臓からのサインを見逃さないように、ご自身の健診結果を一度ご確認ください。

健康判定		尿蛋白(-)	尿蛋白(±)	尿蛋白(1+)以上
eGFR	60以上	今後も継続して健診受診	生活習慣の改善	
	45~59	生活習慣の改善		
	44以下	すぐに医療機関を受診		

●eGFR(推算糸球体濾過量)は、腎臓のろ過の働きを示す数値です。血液検査から推算されます。

出典：(厚生労働省) 標準的な健診・保健指導プログラム【平成30年度版】

eGFRは、加齢とともに腎機能が低下するため、町の健診では40~69歳までは60以上、70歳以上は40以上が基準値となっています。(表は40~69歳の場合)ただし、経年データを確認し、急激に低下している場合は受診をお勧めする場合があります。

eGFRの記載がない場合は、血清クレアチニン値からeGFRを算出することができます。(日本腎臓学会ホームページへリンク)

腎臓をいたわる行動ポイント



腎臓をいたわる行動ポイント

- ①生活習慣病を予防・改善する
高血圧症、糖尿病、脂質異常症や肥満・メタボリックシンドローム、高尿酸血症、心血管疾患などはCKDの危険因子です。管理することで、腎臓への負担を軽減できます。肥満やメタボリックシンドロームの人は、体重を3%減らすだけでも血液データの改善が見込まれます。
- ②塩分を控える(男性7.5g未満・女性6.5g未満が目標です)。
塩分は直接的、間接的に(高血圧を介して)腎臓にダメージを与えます。

減塩のポイント

- ・酸味や香辛料を取り入れる。レモンやすだちなどの柑橘類やハーブやしそ、唐辛子、こしょう、カレー粉などを活用する。
- ・汁物は具だくさんにして1日1杯までにする。
- ・低塩調味料(酢・ケチャップなど)や減塩調味料を使用する。
- ・麺類の汁は残す。ラーメン1杯を汁まで完食すると1日分の塩分量を超えてしまうものもあります。

③適切な水分摂取

脱水になると、腎臓への負担が大きくなります。意識して水分をとることが大切です。糖分を含まないお茶・水などで水分補給をしましょう。飲料として1日1.2~1.5Lが目安です。

※腎臓病治療中の人は医師の指示に従い水分摂取量を調整してください。

④禁煙する

喫煙は腎臓だけでなくさまざまな病気のリスクを高めます。

⑤不必要に薬を飲まない

薬やサプリメントの中には、腎臓に影響を与えるものもあるので、常用しているものがあれば、一度医師に相談しましょう。

⑥ストレスをため込まない

ストレス解消法を見つけ、気分転換することも大切です。また睡眠時間を確保し、規則正しい生活を送りましょう。

お知らせ

胃がん・前立腺がん・乳がん検診の予約が始まりました。詳しくはこちらへ



問 保健センター ☎ 3233-7600



9月是世界アルツハイマー月間です

～認知症になっても安心して暮らせる社会を～



認知症とは

脳の病気や障害など様々な原因により、認知機能が低下し、日常生活全般に支障が出る状態です。アルツハイマー型認知症は、認知症の中で最も多くの割合を占めています。



チェックしてみよう



- ① 同じことを何回も話す・尋ねる
- ② 物の置忘れが増え、よく探し物をする
- ③ 以前はできていた料理や買い物に手間取る
- ④ お金の管理ができない
- ⑤ ニュースなど周りの出来事に関心がない
- ⑥ 意欲がなく趣味・活動をやめた
- ⑦ 怒りっぽくなった・疑い深くなった

※当てはまる項目が複数ある場合は、認知症かも…? かかりつけ医や地域包括支援センターに相談してみましょう。

認知症に関する事業のご紹介

認知症サポーター養成講座

認知症についての基礎知識と対応を学ぶ講座を開催します。認知症サポーターとは、認知症を正しく理解し、温かい目で見守る、認知症の人とその家族の「応援者」です。

日時 9月29日(金) 午後1時30分～3時
方法 対面とオンライン(ZOOM)
場所 役場2階 大会議室
申込期限 9月19日(火)

おれんじカフェ

認知症の人とその家族が安心して出かけられる場所として、カフェを開催しています。

日時 偶数月の第1木曜日 午後1時30分～3時
場所 みんなのお家
対象者 認知症の人、認知症の家族
費用 1人100円



認知症高齢者等見守りシール交付事業

行方不明になった際にいち早く発見、保護、ご帰宅できるよう、衣服や持ち物等に貼った二次元コードを発見者が読み取り、インターネット上の伝言板を通して家族と発見者がやり取りできる仕組みです。



個人賠償責任保険事業

「線路に入り電車を止めてしまった」、「他人からの預かり物等を損壊した」など、賠償責任が発生したときのために保険に加入します。

認知症特集コーナー

町立図書館で認知症に関する書籍の展示・貸出をしています。ご興味のある人は、ぜひお越しください。

地域包括支援センターとは

高齢者の人やそのご家族の人が住み慣れた地域で安心して生活できるように設置された、「**高齢者の相談窓口**」です。介護や健康、認知症、地域での暮らしのこと、権利や財産などの心配事や悩みは地域包括支援センターにご相談ください。



【申問】地域包括支援センター 場所 役場1階 ☎323-5540

0歳から高齢者まで
利用できる『魅力ある』図書館

図書館
だより



☎ 323-3155

中秋の名月

今年9月29日が中秋の名月です。中秋の名月とは、旧暦8月15日の月を指し、お月見をする習わしがあります。平安時代に中国から伝わったと言われており、日本では中秋の名月は農業の行事と結びつき、月見団子、里芋等の芋類や秋の七草をお供えして、実りの秋に感謝しながら名月を鑑賞します。

図書館には、月を題材にした絵本や児童書、天体としての月に関する絵本、児童書一般書も数多くあります。ぜひご来館ください。



敬老の日読書のすすめ2023

公益財団法人「読書推進運動協議会」は、「心豊かに生涯読書」を目標に、中高年の方々に読書を楽しんでいただくために活動しています。

毎年各都道府県と同協議会より「敬老の日」に薦める本」が3冊推薦され、協議会

公共図書館共通テーマ

の事業委員会で24冊を選定しています。「今年は何が選ばれているのか?」が分かるリーフレットが図書館にありますのでご利用ください。

1 読む・知る・考える 認知症

1994年「国際アルツハイマー病協会」(AD)は、世界保健機関(WHO)と共同で毎年9月21日を「世界アルツハイマーデー」と制定し、この日を中心に認知症の啓発をしています。また、9月を「世界アルツハイマー月間」と定め、様々な取組を行っています。

図書館は、認知症に関する本を収集して常設し、来館者のみなさんに活用していただいています。9月は町地域包括支援センターと図書館と共同で特別コーナーを設置しますので、ぜひご利用ください。

2 もっと知ろうがんの日

公益財団法人「日本対がん協会」は、1960年から毎年9月を「がん征圧月間」と定め、「がん予防・がん検診の推進、がん患者・家族の支援、がんの正しい知識の普及啓発」に取り組んでいます。

◇安心を 明日につなぐ
◇がん検診 持続可能な
健康チェック

(2023) がん征圧



9月の行事

スローガンより「日本人の3大疾病といわれる病気「がん」。町立図書館を利用して正しい知識や予防法を学びませんか!」

●町民ギャラリー

『北彩会展』
期間9月1日(金)〜30日(土)
最終日は午後4時まで

北彩会とは、『北方で水彩画を描き、人生を彩る仲間の会』のことです。今年度4月に続き、身近な風景や旅先での思い出を描いた作品など、彩り豊かな水彩画をお楽しみください。

●木育ひろば

9月14日(木)
毎月木に関するテーマを決めて、それにかかわるような絵本や紙芝居の読み聞かせの他、親子で簡単な手あそび歌なども行っています。その後、無垢手触りのよい「の積み木で遊ぶ」こともできます。親子で木育を楽しみましょう。として、ぜひご参加ください。

●おはなしポケット

9月16日(土)、9月28日(木)
秋に関する「おつきさま」「つばき」などをテーマにした絵本・紙芝居・歌等を通して、楽しいことがいっぱいのごときを過ごします。

★木育ひろば・おはなしポケットの案内
◇時間 午前10時30分〜 30分程度
◇場所 2階視聴覚室
◇参加対象 0歳から誰でも参加できます。途中から参加したり、途中で退出したりできます。

●北方町読書サークル月例会

9月20日(水) 午後1時30分〜
『向田邦子の遺言』
向田和子著 文春文庫

◆会員募集中

興味のある人は、気軽にお越しください。

●図書館からのお願い「本を大切に」

最近、ページの破れがひどい本があります。破れたり、汚してしまったりした場合は、そのままの状態でも、カウンターまで持ってきてください。

♥みんなで使う本を大切にしましょう♥



休館日(色付日)が休館日です

9月

日	月	火	水	木	金	土
					1	2
3	4	5	6	7	8	9
10	11	12	13	14	15	16
17	18	19	20	21	22	23
24	25	26	27	28	29	30

令和5年度 中体連 大会結果

【個人】(本県ブロック大会入賞者)

競技名	氏名	種目	本県ブロック大会	
陸上競技	堀 颯太	1年男子100m	1位	
	中島 壮基	1年男子100m	2位	
	大山 里恩	2年男子100m	1位	
	西川 彩輝	2年男子100m	3位	
	白木 唯斗	3年男子100m	1位	
	廣瀬ザムザム	共通男子200m	2位	
	山口 蓮斗	2年男子1500m	1位	
	加納 有翔	共通男子800m	1位	
	久保賢太郎	1年男子走幅跳	2位	
	彦 昊辰	3年男子走幅跳	1位	
	竹中 暖翔	3年男子走幅跳	2位	
	松井 大晟	共通男子走高跳	1位	
	山田 照万	共通男子走高跳	2位	
	竹井 思温	1年男子砲丸投	2位	
	神谷 權	共通男子砲丸投	2位	
	山本 健太	共通男子砲丸投	3位	
	北原 莉沙	1年女子800m	2位	
	小寺 瑠華	3年女子800m	3位	
	細野 華楓	1年女子走幅跳	2位	
	松井 亜実	1年女子走幅跳	3位	
	名和 志音	3年女子走幅跳	3位	
	矢田 心花	3年女子走高跳	3位	
	高橋 歩	1年女子砲丸投	3位	
	藤田ひば里	共通女子砲丸投	3位	
	福村 心春	低学年女子 4×100mR	2位	
	成田 滯央			
	高橋 壘	低学年男子 4×100mR	1位	
	廣瀬シアトル			
西川 彩輝				
中島 壮基				
棚橋 琉真				
大山 里恩	共通男子 4×100mR	1位		
小森 恵人				
廣瀬ザムザム				
彦 昊辰	男子個人戦	1位		
白木 唯斗				
沢津橋龍駕			準優勝	
安藤 遼哉			12位	
藤井 蓮			ベスト32	
西村 大和			ベスト32	
佐藤 優衣	女子個人戦	12位		
大野 愛海		ベスト32		
柔道	牧村涉市郎	男子-55kg級	優勝	
	剣道	岡田 志仁	3年男子個人戦	準優勝
		安江 遼和	2年男子個人戦	準優勝
		野原 璃乃	2年女子個人戦	優勝
		花木 咲良	2年女子個人戦	準優勝
		新宮奈那美	1年女子個人戦	優勝
岡田 紗采		1年女子個人戦	準優勝	
バドミントン	稲川 実玖	女子ダブルス	優勝	
	林 玖留未			
	吉井 咲穂	女子ダブルス	3位	
吉井 倅穂				
ソフトテニス	國枝 柚月	女子個人戦	6位	
	高橋りうる			
	奥田 結子	女子個人戦	8位	
	花村 百菜			
バスケットボール	轟 侑真	男子	優秀選手	
	岡田和佳奈	女子	優秀選手	

【個人】(地区・県・東海大会)

競技名	氏名	種目	地区大会	県大会	東海大会	全国大会
陸上競技	小森 恵人	共通男子 4×100mR		5位	惜敗	
	廣瀬ザムザム					
	彦 昊辰					
	白木 唯斗	1年男子100m		5位	惜敗	
	中島 壮基					
	白木 唯斗					
白木 唯斗	3年男子100m		6位	惜敗		
松井 大晟	男子走高跳		7位			
堀 颯太	1年男子100m		8位			
卓球	沢津橋龍駕	男子個人戦	12位	11位	惜敗	
	西村 大和		惜敗			
	安藤 遼哉		惜敗			
	藤井 蓮	女子個人戦	惜敗			
	佐藤 優衣		惜敗			
	大野 愛海		惜敗			
柔道	雑賀 月嘉	女子-40kg級	優勝	優勝	3位	ベスト16
剣道	岡田 志仁	3年男子個人戦	惜敗			
	安江 遼和	2年男子個人戦	惜敗			
	野原 璃乃	2年女子個人戦	3位			
	花木 咲良	2年女子個人戦	惜敗			
	新宮奈那美	1年女子個人戦	惜敗			
	岡田 紗采	1年女子個人戦	惜敗			
バドミントン	稲川 実玖	女子ダブルス	惜敗			
	林 玖留未					
ソフトテニス	國枝 柚月	女子個人戦	惜敗			
	高橋りうる					
	奥田 結子	女子個人戦	惜敗			
	花村 百菜					

【団体】

競技名	本県ブロック大会	地区大会	県大会	東海大会	
陸上	総合	優勝			
	男子	優勝			
野球	男子	惜敗			
ソフトボール	女子	優勝	惜敗		
サッカー	男子	(無し) 交流戦として行う	惜敗		
バスケットボール	男子	準優勝	惜敗		
	女子	準優勝	惜敗		
バレーボール	男子	準優勝	ベスト8		
	女子	準優勝	惜敗		
卓球	男子	準優勝	惜敗		
	女子	惜敗			
剣道	男子	優勝	惜敗		
	女子	優勝	3位	惜敗	
バドミントン	女子	準優勝	ベスト8		
ソフトテニス	女子	3位	ベスト8		
ダンス		※中体連の開催無し 全国小中学生ダンス コンクール出場		予選通過	銀賞

令和5年度 全国学力・学習状況調査 の結果についてお知らせします



全国学力・学習状況調査が今年度も実施されました。義務教育学校6年生と9年生を対象に国語、算数・数学、外国語で実施されました。あわせて、学習意欲や生活習慣などを確かめる「児童生徒質問紙調査」も行われました。町の調査結果については、次のとおりです。

町全体の結果について

■ 学力に関する調査の結果から

【6年生】

- **国語**：「目的を意識して文章を要約する問題」の正答率は87.1%と比較的よかったです。しかし、「自分の考えが伝わるように書き表し方を工夫する問題」の正答率は25.8%と低く、課題がみられました。
- **算数**：「表から変化の特徴を読み取る問題」の正答率は91.4%と比較的よかったです。しかし、「三角形の大小について説明する問題」の正答率は19.6%と低く、課題がみられました。

【9年生】

- **国語**：「事象や行為、心情について理解する問題」の正答率は89.7%と比較的よかったです。しかし、「読み手の立場に立って、叙述の仕方を考える問題」の正答率は51.6%と低く、課題がみられました。
- **数学**：「数と整式の計算問題」の正答率は82.6%と比較的よかったです。しかし、「データ分析の傾向を捉え、数学的な表現を用いて説明する問題」の正答率は38.0%と低く、課題がみられました。
- **外国語**：「情報を正確に聞き取る問題」の正答率は75.0%と比較的よかったです。しかし、「英文を読み、書き手の意見に対する考えとその理由を書く問題」の正答率は17.4%と低く、課題がみられました。

【ICT機器の活用に関わる内容について】

- 「ほぼ毎日、あるいは、週3回以上、授業で使用している」
・6年 79.5% ・9年 91.3%

- 「学習の中で、ICT機器を使うことは、勉強に役立つと思う」

・6年 96.9% ・9年 95.1%

- ★ ICT機器を学習に役立て、基本的な学力を身に付けてきていますが、自分の考えの根拠を明確にして表現することや相手に分かりやすく工夫して話すことなどに課題がみられます。

■ 児童生徒質問紙調査の結果から

【夢や目標について】

- 「自分にはよいところがあると思う」

・6年 87.6% ・9年 81.6%

- 「将来の夢や目標をもっている」

・6年 81.3% ・9年 61.5%

- ★ 多くの子どもが、自分のよさを自覚しながら、将来の夢や目標をもって生活していますが、さらなるキャリア教育の充実も必要です。

【いじめに関わる内容について】

- 「学校に行くのが楽しい」

・6年 82.0% ・9年 89.1%

- 「どんな理由があってもいじめをしてはいけないと思う」

・6年 96.9% ・9年 93.5%

- 「人が困っているときは、進んで助けている」

・6年 96.9% ・9年 94.1%

- ★ 多くの子どもが、優しい心を持ち、いじめをしてはいけないと思っていますが、誰もが安心して楽しく通える学校を目指していきます。



夏休みきらり講座開催報告



①7/22 キャラクターCGづくり

講師：大垣女子短期大学デザイン美術学科准教授 長久保光弘先生
参加人数：13名

パソコンを使って、ゲームやアニメ、VチューバーでおなじみのキャラクターCGを作りました。最初に顔や髪型などのパーツをマウスで選ぶ所から始まりました。マウスを思うように操作できず苦戦していましたが、最後には、キャラクターを色々な角度や大きさにしたり、目の中の細かい部分の色を変えたりすることができてとても楽しそうでした。長久保先生は、「アニメやゲームのキャラクターを作るお仕事があります。」と紹介されていました。



▲パソコンの画面に釘付け

②7/23 アクリルベースのハーバリウム

講師：JHAハーバリウム認定講師 野々村香さん
参加人数：7名

透明なジェルの中に花びらを閉じ込めた、涼しげなペン立てや箸置きを作りました。色とりどりの花びらをピンセットで慎重に重ね、最後に硬化ジェルを流し込み完成です。子どもたちは、色々なブリザーブドフラワーの花びらを前に、どの色にしようかどんな形の花びらにしようかと楽しそうに選んでいました。



▲花びらをきれいに入れたいな

③8/8 風力発電装置をつくってみよう

講師：岐阜工業高等専門学校電気情報工学科 飯田民夫先生
参加人数：21名

紙コップやモーターを使って風力発電装置を作り、扇風機の風で羽根を回して明かりがつくか試しました。風車の羽を作るところや電線をモーターに取り付けるところなどに苦戦しましたが、出来上がった風車が回ると、楽しそうに声をあげ、発電する様子を興味深そうに見ていました。



▲電気をためてます！

④8/11 地震に強い形を調べよう

講師：岐阜工業高等専門学校環境都市工学科 廣瀬康之先生 渡邊尚彦先生
参加人数：8名

地震による振動、被害、対策(耐震)について学びました。地震による災害の一つである液状化現象については、実験装置を使って、土から水が出てくるところや家やマンホールの模型が浮き上がって傾く様子を見ました。また、筒形の紙をいくつか作り、それをどのようにつなぐと強い形になるかを試しました。



▲液状化現象を体験！



▲紙で強い形を作ってみよう

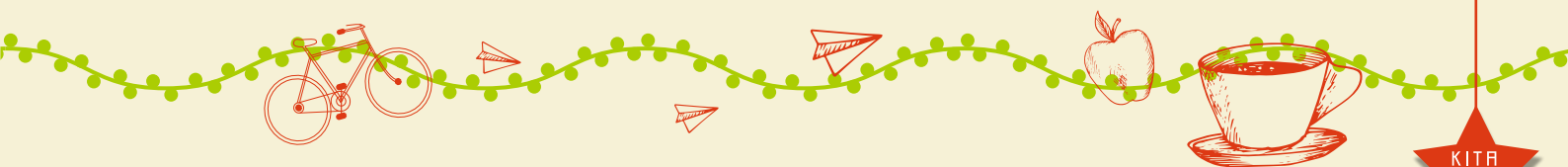

7/27
KITAGATA TOPICS

農業委員の紹介

7月19日の任期満了に伴い、農業委員会等に関する法律に基づき、新たな農業委員に次の方々が任命されました。(敬称略)

- 農業委員
- 会長 八代 修
- 職務代理者 鷲見 哲夫
- 委員 田口 紀子 川尻 憲
- 木野村直行 水野佐代子
- 柴田 武浩 佐野 兼松
- 神谷 正

☎ 都市環境課 ☎ 323-1114



▲ 町長と農業委員会のみなさん

7/24
KITAGATA TOPICS

第54回 日本少年野球選手権大会 岐阜県支部予選 優勝

第54回日本少年野球選手権大会岐阜県支部予選において、岐阜中濃ボーイズが優勝し、所属する南学園9年生の秋江駿斗さんが町長に報告しました。

なお秋江さんは、8月2日から大阪で開催されたエイジェックカップ第54回日本少年野球選手権大会へチームの主将として出場しベスト8という結果を残しました。



▲ 優勝報告と町長から激励を受ける秋江さん

元気な百歳さん

高屋条里の三谷みち代さんが満百歳の誕生日を迎えられ、お祝い状とお祝い金が贈られました。

三谷さん、いつまでもお元気で長生きしてください。



▲ 町長と三谷さん(右)

8/4
KITAGATA TOPICS

宿毛市長が表敬訪問

高知県宿毛市の中平富宏市長が、友好交流協定締結10周年の節目として表敬訪問されました。

戸部町長との懇談では、これまでの文化・観光交流の実績などが話題となり、今後も両市町の友好交流をより深めていけるよう話し合いが行われました。



▲ 町長と中平市長(中央右側)

きたがた情報メール

身近な情報をいち早く！
LINE やメールで届きます！！



「カワセミ便」ぜひ登録ください

必要な情報を次の中から選択できます。（複数選択可）

災害情報	避難/避難所開設情報 気象情報（警報のみ）	きらり情報	きらり・図書館・体育館等からの お知らせ
防犯・防災 行政無線情報	防災行政無線で放送した情報 その他防犯情報	環境情報	ごみ（分別・収集日変更等）/ 狂犬病予防接種/その他環境情報
子育て支援 情報	子どもの健診・予防接種/子どもが対象の 手続き・イベントの情報	イベント情報	各種イベント情報 （各イベント情報の集約版）
健康情報	大人の健診・予防接種/食中毒・熱中症・ 感染症情報/保健センターからのお知らせ	ふるさと納税 情報	町のふるさと納税の情報
福祉・介護 情報	福祉サービス/介護予防情報 地域包括支援センターからのお知らせ	北方町情報	他に分類されないもので町から お知らせしたい情報

簡単！

カワセミ便登録方法

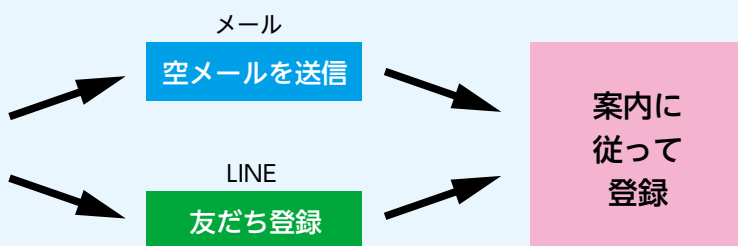

登録者の声

- ・ LINE だから使い勝手がよい
- ・ こども関連の情報、検診の案内など知りたい情報がタイムリーに届くので使いやすいです
- ・ 詐欺メール情報とか、行方不明者の情報とかその他身近な情報を知る事ができとても役に立っています
- ・ 防災行政無線で放送された内容が直ちに配信されるので、聞き漏らしがありません
- ・ ごみの回収日の変更、不審電話情報、災害情報が配信され助かる
- ・ イベントの中止情報が配信され、問い合わせの手間が省ける
- ・ 広報きたがた掲載の情報で忘れていたイベント等が配信により確認できる など



・ 登録は無料ですが、配信の登録・解除、送受信等にかかる通信料は利用者の負担となります。

問 政策財政課 ☎322-9936

町有墓地について

墓地を必要としている人を対象に、墓地の区画の貸し出しを行っています。町有墓地の申込資格、使用料については次のとおりです。

【申込資格】

- ・ 次のいずれにも該当する人
 - ① 町に住所を有する
 - ② 家族に物故者がある
 - ③ 町に自らの居住用財産を所有していない人については、転入後3年を経過している
 - ④ 他に墓地を所有していない
 - ⑤ 6か月以内に墓碑を建立する
 - ⑥ 町税等の滞納がない

【使用料】

- 1坪あたり
 - ・ 初年度 45,000円
 - ・ 2年目以降年額 1,000円
(毎年7月頃に納付書を送付します。)

【使用区画】

使用する区画は、町が指定します。区画の希望はできませんのでご了承ください。

墓地使用者が変更もしくは死亡された場合

墓地使用者が変更もしくは死亡された場合は、届出を出してください。

墓地を使わなくなった場合

墓地を使用する必要がなくなったときは、墓碑等撤去して、届出を出してください。



定期的な雑草の除草をお願いします

所有する宅地や空き地、農地などの雑草を放置すると、害虫・害獣の住処やごみの不法投棄、火災発生を招き、周囲に迷惑がかかります。また、歩道や道路に雑草がはみ出すと歩行者や車両の通行の妨げとなり、交通事故を起こす原因にもなります。

町が過ごしやすい地域になるために、所有者のみならずは定期的な雑草の除草をお願いします。

ごみ出しのルールを守りましょう

ごみ収集ステーションにて、ルール違反により収集されず残されたごみは分別不適合警告シール（イエローカード）を貼り付けて、注意を促します。出されたゴミにイエローカードを貼られた人は、速やかにゴミを引き取り、出し直してください。

ごみの地域別収集日やごみの分別・出し方については、くらしのカレンダーにて確認をお願いします。

9月のごみ収集日の変更について



くらしのカレンダーでもお知らせしていますが、以下のとおりに変更となりますので、該当地区にお住まいの人はご注意ください。

種別	自治会名 (略称)	変更前	変更後
空カ	I地区	9/18(月)	9/25(月)
	大・春・小・天狗・柱・高・高白1・高白2・高白3・高伊1・高条・高丸・高太・ハイ A2, 4・ハイ A1・長		

※9月18日(月)は祝日ですが、可燃ごみ(該当地域)は収集します。
※ごみの出し方を守り、地域の集積場には、午前8時までに出してください。

新型コロナウイルスワクチン接種情報



※令和5年春開始接種および令和5年秋開始接種の期間が次のとおり変更となりました。

令和5年春開始接種…令和5年5月8日(月)～令和5年9月19日(火)

令和5年秋開始接種…令和5年9月20日(水)～令和6年3月31日(日)

秋開始接種について

- 対象者 追加接種が可能なすべての年齢の人
- 使用ワクチン オミクロン株XBB.1.5対応1価ワクチン
- 接種会場 町内の各医療機関もしくはかかりつけ医



春接種と同様に個別接種のみ受付しています。接種を希望される人は、各医療機関（かかりつけ医）へ直接予約してください。

秋開始接種に使用するワクチンの概要および供給状況について

令和5年秋開始接種では、現在の流行株であるオミクロンXBB.1系統の株に対応した1価ワクチンを使用します。接種することで、より高い中和抗体価の上昇等が期待されることから、重症化予防効果はもとより、発症予防効果の向上が期待されると考えられています。

すでにニュースなどで報道があったとおり、このワクチンを国がファイザー社とモデルナ社から計2,500万回分購入しました。購入したワクチンは、国が都道府県に割り当て、都道府県が各市町村に割り当てを行い、各市町村へワクチンが配られます。

この供給は順次行われるため、接種券を一斉に発送すると予約が混み合う可能性が生じます。そのため、8月号の広報で『接種券を対象者の人に8月下旬に発送します』と記載しましたが、前述の理由と春開始接種期間の延長に伴い、努力義務のある人（65歳以上の人や基礎疾患のある人）や最後に接種された日が早い人から順番に接種券の発送を行います。最初の発送は9月11日の週に届くように行いますので、ご理解のほどよろしくお願いいたします。

なお、令和5年秋開始接種より前に発送した接種券がお手元にある人については、接種券の発送を行いませんので、接種を希望される場合はお手元の接種券をお使いください。

ワクチン接種に関するお問い合わせ

新型コロナウイルスワクチン接種受付相談センター

☎ 323-7650

平日 午前9時～午後5時

防災コーナー

自宅で、家族と
防災について考えよう



9月1日は「防災の日」です。この機会に防災について、考えてみましょう。

②連絡方法や避難場所の確認
・家族が離ればなれになったときの連絡方法や避難場所を確認する。

①非常持ち出し品のチェック
・必要な非常持ち出し品が揃っているか確認する。



町防災ハンドブック
で確認!

③危険箇所をチェック
・家の内外をチェックして、危険箇所を探す。
・家具の配置換えをしたり、家具を固定したりして、家の中に安全スペースを確保する。
・消火器や救急箱、非常用品の置き場所を確認する。



きたがた
情報メール
「カワセミ便」
を登録しよう。



防災・防犯に関する緊急情報や町からの各種お知らせ等を、携帯電話やパソコンにメール配信しています。

災害時に発令される避難情報の収集手段として、ぜひ登録してください。登録方法は、13ページの特集コーナーを参照してください。



北方町防災
ハンドブック

※通信料が別途かかる場合があります。
また、町ホームページでも公開しております。

交通安全コーナー

9月21日から30日は
秋の全国交通安全運動期間です



〈運動の重点〉

- 子どもと高齢者を始めとする歩行者の安全の確保
- 夕暮れ時と夜間の交通事故防止
及び飲酒運転等の根絶
- 自転車等のヘルメット着用と
交通ルール遵守の徹底

「安全運転サポート車等体験会」を

開催します

日時：9月22日(金) 午前10時30分～正午
場所：アルテックアリーナ
対象者：65歳以上の町内在住の人
申込方法：総務危機管理課に設置の参加申込書に必要事項をご記入の上、同窓口へ提出してください。
申込締切：9月8日(金)

総務危機管理課 ☎33233-1111

10月日曜・夜間救命講習受講者募集

開催日・場所	講習内容
1日(日) 岐阜中消防署 岐阜市美江寺町2-9 (☎262-7165)	③
8日(日) 岐阜南消防署 岐阜市茜部本郷1-12 (☎272-2012)	
山県消防署 山県市高木1291-2 (☎22-0119)	① ②
15日(日) 瑞穂消防署 瑞穂市別府2451-1 (☎327-0119)	
22日(日) 岐阜北消防署 岐阜市鷺山1769-496 (☎231-5308)	④
本巣消防署 北方町加茂1-23 (☎324-0119)	
6日(金) 瑞穂消防署	
13日(金) 岐阜北消防署	
20日(金) 本巣消防署	
27日(金) 岐阜中消防署	
山県消防署	

- ①普通救命講習Ⅰ = 心肺蘇生法・AED等の救命講習 (午前9時～正午)
 ②ステップアップ講習 = 救命入門コース又はe-ラーニング講習を受講された人が対象 (午前10時～正午)
 ③普通救命講習Ⅲ = 小児の傷病者を対象とした心肺蘇生法・AED等の救命講習 (午前9時～正午)
 ④救命入門コース = 胸骨圧迫とAEDの取扱いを主体とする救命講習 (午後7時～8時30分)

申込方法・定員

- 実施日の1週間前までに「岐阜市オンライン申請総合窓口サイト」からお申込みいただくか、実施日の前日までに開催消防署へ電話、または直接お申込みください。
- 定員20人程度(ただし北消防署及び山県消防署については10人程度)
- 受講料:無料
- 飲料水、タオル等を持参し、熱中症対策にご協力ください。

町内在住・在勤・在学者の人 アユカ助成受付中!



町内に在住・在勤・在学者の人を対象に、アユカ助成を受け付けています。

受付期間

9月22日(金)まで

詳細は広報7月号または町ホームページをご確認ください。

※この助成は、期間内であっても予算がなくなり次第終了となりますので、予めご了承ください。

問 政策財政課 ☎322-9936



「リム」北方警察署の窓

災害対策

秋にかけては、台風はもちろんのこと、大雨、洪水、土砂崩れ等の災害が発生しやすくなります。

全国的には本年度も特別警報が発令されており、過去には平成30年7月に岐阜県内でも大雨特別警報が発表されました。

大雨が予想される際には、気象情報・市町からの避難情報・空の様子・周囲の状況に注意し、異変や危険を感じたら、すぐに安全を確保する行動をとるようにしましょう。

「洪水ハザードマップ」は近所のどこが浸水しやすいか土砂災害の危険が高いかを事前に知るための地図ですので、事前に避難所までの安全な道のりをイメージしておきましょう。

大雨による洪水や浸水の発生が予想される場合は、
 ・河川や用水路に近づかない
 ・アンダーパスに近づかない
 ・山等の急斜面に近づかない
 等危険を避ける行動をとることを心がけてください。

避難する際は、できる限り単独行動を避け、周囲の状況を確認してから避難場所へ早めに向ってください。

50cm以上の水深(大人のひざ丈)で浸水が発生している場合は、無理に外に避難することなく、自宅内のできるだけ高い場所(山等の斜面から離れた部屋)に避難してください。

昨今は局地的に短時間で激しく降る雨が相次いでいます。突然、自治体から避難情報が発表されることもあります。

そのような場合に備えて、日頃から避難の方法や連絡方法を家族で話し合い、非常持ち出し袋等を準備しておきましょう。備えあれば憂いなしです。



▲署員の防災訓練 資器材の活用



北方警察署HP

募集

会計年度任用職員募集

	職種	資格要件等	給与(報酬)	試験	提出書類	申込期限	採用予定日
①	保育士(パート) 若干名	保育士の資格を有する人	984円/時間 勤務時間などによって異なります 勤務時間 午前7時30分～10時30分 午後4時～7時 (時間応相談)	面接試験 ※日時などは、応募者に後日連絡します	履歴書 (JIS規格) 保育士証の写し	9月19日 (火)	10月2日以降
②	特別支援教育アシスタント(パート) 1名	高等学校卒業程度以上の学歴を有する人	936円/時間 (※変更となる可能性があります) 勤務時間 午前9時～午後2時 (勤務時間の割振り変更有)	書類選考の上、面接試験 (日時などは、後日連絡)	履歴書 (JIS規格A3)	お問い合わせください	

①福祉子ども課 ☎323-1119 ②教育委員会 ☎323-1115

町シルバー人材センター 会員募集

★新規会員募集中★

働く意欲のある人、あなたの技術と経験を生かして社会貢献し、生涯現役で健康保持に努めてみませんか。

樹木剪定技術を習得できます。

・60歳以上 健康な人 随時募集中

★急募!

焼却炉作業 (自家用車通勤可能な人)

公園草取清掃・樹木剪定・草刈作業等

店舗配膳・清掃等

●シルバーの日(奉仕活動)

日時 9月22日(金)

午前8時～(雨天中止)

集合 円鏡寺公園

仕事を引き受けします!

空き家・アパート清掃管理

筆耕も承ります。

高齢者にふさわしいさまざまな

仕事をしています。

お気軽にご相談ください。

町シルバー人材センター事務局

(勤労青少年ホーム内)

☎324-2916



催し

「和太鼓教室」からお知らせ&生徒募集

9月から月2回日曜日に開講します。

●開講日 基本第2、第4日曜

午前9時30分～正午

9月は10日、24日です。

●対象

3年生以上

(町内在住・在勤者家庭に限る)

●会場

北学園 第一体育館

(旧北方小学校体育館)

●持ち物

飲み物、タオル

●参加費

無料

見学、体験、短時間参加も大歓迎!

町教育委員会

☎323-1115

第19回町民パドルテニス大会を開催

町民パドルテニス大会を開催します。ぜひご参加ください。

●日時 10月1日(日)

午前9時受付

●場所

アルテックアリーナ

●クラス

男女一般の部、初・中級の部

町スポーツ協会(教育委員会内)

☎323-1115

令和5年度福祉運動会を開催

障がい者や高齢者及び福祉関係者が一堂に集い、スポーツを通じて親睦を深めるとともに、健康増進に寄与することを目的として福祉運動会を開催します。

今年度は令和元年度以来、四年ぶりの開催です。午前中のみで開催ですが、参加された方にはお弁当を配布いたします。

ぜひご参加ください。

●日時

10月13日(金)

午前9時30分～正午ごろまで

●場所

アルテックアリーナ

●対象者

障がい者、高齢者、福祉関係者

●申込期限

9月15日(金)まで

※参加希望の方は必ず申し込みをお願いします。

町所属している各老人クラブ、身体障害者福祉協会へ申込書を提出してください。

団体に所属していない方は、福祉子ども課まで申込書を提出してください。(申込書は福祉子ども課にあります。)

町福祉子ども課

☎323-1119

お知らせ

家族介護慰労金申請のお知らせ

満65歳以上の要介護高齢者を介護している人に支給します。

●対象者

9月1日現在、要介護高齢者と同じ世帯で同居し、実際に介護している人。ただし、要介護高齢者が次の要件を全て満たしていること。

- ・介護保険法上の要介護3～5と認定されていること
- ・過去1年間に介護保険サービスを利用していないこと
- ・過去6か月間に8日以上入院していないこと

●支給内容

5万円を介護者に支給

●受付期間

9月1日(金)～29日(金)

●受付場所

福祉子ども課

●持ち物

介護者の身分証明書・振込口座の分かるもの

要介護者の介護保険証

福祉子ども課

☎32311119

あなたの教員免許が復活します！
「教員免許状復活・講師登録」相談

過去に小中学校の教員免許を取得された人で、免許更新を行わず修了確認期限、または、有効期限満了日が過ぎた人はぜひご相談ください。もちろん、期限が過ぎていない人で、今後、講師として勤務希望がある人も、ぜひご相談ください。

☎教育委員会

☎32311115

年金生活者支援給付金制度 対象者のみなさんへ

年金生活者支援給付金は、公的年金等の収入やその他の所得額が一定水準以下の年金受給者の生活を支援するために、年金に上乗せして支給されるものです。

今年度新たに対象者となられたみなさんへ、年金機構から請求書類を順次発送しています。請求手続きをした翌月以降が給付の対象となりますので、請求手続きは忘れずに行いましょう。

☎給付金専用ダイヤル(ナビダイヤル)

☎057010514092



ご存じですか？リフィル処方箋

リフィル処方箋とは、症状が安定している患者に対して、医師の処方により、医師及び薬剤師の適切な連携の下、一定期間内に3回まで、その都度診察を受けなくても繰り返し利用することができ、処方箋のことです。医療機関を受診する回数が少なくなるため通院負担を軽減でき、結果として、医療費の軽減にもつながります。

●リフィル処方箋のポイント

- ・医師が、リフィル処方箋が可能と判断した場合は、処方箋の「リフィル可」欄にチェックを記入
- ・1回当たりの投薬期間と総投薬期間は、医師が患者の症状などから決める
- ・投薬量に限度がある薬や向精神薬、湿布薬は対象外
- ・同一の薬局で調剤してもらったのが基本

リフィル処方箋を希望する場合は、医師にご相談ください。利用している間は医療機関の受診が不要となります。ただし、気になる点や症状に変化があれば、薬剤師にご相談または医療機関でご受診ください。

☎住民保険課

☎32311113

ファミリーサポートセンター 提供会員研修について

10月19日、20日、24日、25日にファミリーサポートセンター提供会員研修を行います。

詳細は10月広報にてお知らせいたしますのでご確認ください。

☎NPO法人ままプラザほっと

☎32312675



カワセミ大学だより

第4回町外研修「南宮大社と八幡山」

7月5日（水）、第4回研修会として南宮大社と近江八幡を訪れました。学級生は28名が参加しました。

南宮大社では、禰宜（^{ねぎ}職稱）さんから、鉄鋼の神様をお祀りしていることや、社殿は徳川家光によって再興されたため400年前の建物であること、また境内の中に美人の神様をお祀りしているなどのお話を伺いました。近江八幡では、ロープウェイで八幡山に登り自由に散策しました。山頂には、豊臣秀次（秀吉の甥）が築いた八幡城跡があり、本丸跡には秀次の菩提寺である村雲御所瑞龍寺が京都から移築されています。近江八幡ではあいにく雨に降られてしまいましたが、下山した後、人気の菓子店で買い物を楽しみました。

入学の申し込みは、ホリモク生涯学習センターきらりの窓口にて受付中です。

対象：町内在住の60歳以上の人



▲第4回町外研修 南宮大社にて



▲禰宜さんの話を熱心に聞く学級生

☎ ホリモク生涯学習センターきらり ☎ 320-2200

清流平和公園の利用について

清流平和公園の芝生は、遠足等で訪れた子どもたちや乳幼児を連れた親子など、多くの方の憩いの場としてご利用いただいています。芝生では直接座ったり寝転んだりして過ごすことが多いことから、衛生面での不安を考慮し、犬などペットの立入や散歩はしないようにしてください。

また、芝生以外の場所への犬の立入や散歩の場合は、必ずリードを着用し、短く持って犬をコントロールできるようにしてください。リードが長いと、急に犬が近づいて周りの方々が怖い思いをすることがあります。

公園を利用される方の中には、犬が苦手な方やアレルギーをお持ちの方もいますので、誰もが快適で気持ちよく公園を利用できるようご協力をお願いします。



☎ 都市環境課 ☎ 323-1114

必ずチェック！最低賃金

「岐阜県最低賃金」が改正されます

時間額 **950円**(40円UP!)

令和5年10月1日から

岐阜県最低賃金は、年齢に関係なく、パートや学生アルバイトなどを含め、県内で働くすべての労働者に適用されます。

使用者も、労働者も、1時間当たりの賃金額が最低賃金額以上となっているかどうか、必ず確認しましょう。

詳しくは、岐阜労働局賃金室
☎245-8104またはお近くの労働基準監督署までお尋ねください。

北方ハロウィン2023
ガタローくん 10.29 開催!



協賛店様・個人様 大募集!

お問い合わせ: まちづくり活動助成団体
【ガタロー子ども応援団】

代表: 古野(ふるの)
090-9177-2525

歴史資料室の展示に関する資料展示 にご協力ください

町では、来年度の『戦争と平和』展に向け、準備を進めています。開催に伴い、「召集令状」「戦時中・戦後に使用した教科書」「戦時中の雑誌や付録、ビラ」「戦時中のおもちゃ」などをお持ちで、展示にご協力いただける方は、教育委員会までご連絡ください。

☎教育委員会 ☎323-1115

町アルテックアリーナ

9月の無料開放

- ◆卓球
 - 毎週木曜日(除祝日) 午前9時30分~午後3時30分
町内65歳以上の在住・在勤の人(年齢を証明するものを提示)
 - 毎週土曜日 午前9時~正午
町内在住の小中学生および同居の大人
小中学生のみでも可

町アルテックアリーナの行事

- 9/2 ⊕ 岐阜県武術太極拳連盟 講習会
- 9/2 ⊕ 9 ⊕ ふれあいクラブ 23 ⊕
- 9/3 ⊕ 町スポーツ協会 町民ソフトバレーボール大会 極真空手 審査会
- 9/10 ⊕ 岐阜スーパース U15 強化練習会 16 ⊕
- 9/15 ⊕ きらり北方クラブ 親子ヨガ 29 ⊕
- 9/17 ⊕ KNF ソフトバレーボール大会
- 9/22 ⊕ 交通安全協会北方支部 高齢者サポカー体験教室
- 9/24 ⊕ 岐阜県印刷工業組合 ソフトバレーボール大会
- 9/30 ⊕ Infinity バレーボール大会

CCN チャンネル おすすめ番組

地デジ
12

朝のお出かけ前に知りたい
岐阜の情報をお届けします。

天気 交通 ニュース



月~金 生放送

午前7時15分~8時15分

土・日午前8時~9時は1週間分の内容をまとめてお届け



今月の行事

●顧問弁護士による

無料法律相談

9月12日(火)・26日(火)
相談時間 午後1時～3時
整理番号札は当日午後0時30分からお渡しします。

☎ 福祉センター
32416550

●行政相談

9月15日(金)
午後1時～3時
☎ 勤労青少年ホーム
32412167

●人権相談

9月11日(月)
午後1時～3時
☎ 総務危機管理課
32311111

●精神保健相談【要予約】

〈医師による1on1の健康相談〉
9月14日(木)
午後2時45分～3時45分
場所 岐阜保健所(各務原市)

9月21日(木)
午後2時～3時
場所 瑞穂市保健センター
〈精神保健福祉士による1on1の相談〉
9月28日(木)
午後2時～3時30分
場所 町保健センター

☎ 保健センター
32317600

●専門員による消費生活相談

毎週木曜日

午前10時～午後4時

☎ 総務危機管理課
32311111

●園庭開放

各保育園では、第1・3木曜日の午前10時～11時に園庭を開放していますので、お気軽にお越しください。

日付 9月7日・21日(木)
場所 中・北・南保育園
対象 町内在住の乳幼児・保護者



9月

子ども館であそぼう



きた子ども館 (☎ 323 - 0254)

みなみ子ども館 (☎ 322 - 2350)

今月のピックアップ行事

敬老の日のプレゼント作り
16日(土) 午後2時～
秋のリースを作ろう♪

家族とあそぼう
24日(日) 午前10時30分～
(乳幼児親子対象)
定員20組 ※要申込

児童行事

おはなし広場&つくる!つくる!アニアボトル作り
9日(土) 午後2時～
※定員15名 要申込

みんなあつまれ!
23日(土) 午後2時～
楽しい遊びをしよう!

ドッジボール大会
23日(土) 午後2時～
挑戦者求む!

毎月チャレンジ「体力測定」
子ども館ならではの面白い測定もします♪

子育て支援

メルヘン0歳	7日(木) 21日(木)	午前10時30分～
メルヘン1歳	13日(水) 27日(水)	
メルヘン2歳	14日(木) 28日(木)	
メルヘン3歳	5日(火)	午前11時～
ちびっこルーム	6日(水) 20日(水)	
コアラタイム	和光会ホームページ北方きた子ども館から視聴できます	

メルヘン0歳	14日(木) 28日(木)	午前10時30分～
メルヘン1歳	5日(火)	
メルヘン2・3歳	13日(水) 27日(水)	
ちびっこルーム	1日(金) 15日(金)	午前10時～正午
木育広場	8日(金)	
つくってあそぼう	22日(金)	
みなみん	和光会ホームページ北方みなみ子ども館から視聴できます	

多世代行事

誕生日会 10日(日) 午前10時30分～

誕生日会 17日(日) 午前10時30分～

移動子ども館

みんなのお家 21日(木) 午後1時30分～2時30分 円鏡寺広場内

他にも楽しい行事がたくさんあります! 詳しい内容については、おたよりやホームページを見ていただくか、子ども館へお問い合わせください。

7月中の届出
(敬称略)

..... 出生

自治会名

氏名(ふりがな)

保護者名

高屋白木二丁目

蒲 美乃莉(みのり)

登志延

一本松

柴田 莉(れい)

聖康

増屋町

小木曾 紗由(さゆり)

達也

若宮町

川瀬 結菜(ゆな)

寛斗

朝日町

藤岡 奏多(かなた)

祐貴

高屋白木一丁目

清水 友乃(ゆの)

早利

一本松

林 蒼真(そつま)

真宏

駒来町

林 航太(こうた)

祐也

森町

織田 紬生(つむぎ)

朝己

春來町

牧野 響暉(ひびき)

友和

一本松

大澤 海里(かいり)

麻里

..... 婚姻

関谷明俊(高屋清流)
吉田沙織

●NPO法人ままプラザほっと
・腸活ヨガ

9月28日(木)

午前10時30分~11時30分

場所 芝原ふれあいのの家

参加費 700円

定員 6人(要予約)

託児 1人300円(要予約)

夏に冷えた腸をポカポカとお腹引き締め



※つながる広がるほっとのわ

ベビー&キッズ用品の譲渡のお手伝いしています。
詳しくはお問い合わせください。



☎NPO法人ままプラザほっと

☎323312675

(月水金 午前10時~午後3時)

mama-p-hot-kitagata@ccn.aitai.ne.jp



お知らせ

夜間納税相談&夜間納付
毎月第4木曜日 午後8時まで
☎ 税務課 ☎323-1116

9月28日(木)

今月の町税等の納付期限
10月2日(月)
国民健康保険税(3期)
後期高齢者医療保険料(3期)
保育料・給食教材費(9月請求分)
放課後児童クラブ(9月請求分)
上下水道料金(9月請求分)

水道事故処理当番
9月 北方ポンプ工業(株)
森町/☎324-1014
10月 (有)西垣設備
高屋白木/☎324-2455

上下水道課

※宅内修繕は有料となります。
即日対応できない場合があります。

要予約 **マイナンバーカード**
夜間・休日交付窓口

夜間交付 9月28日(木)
午後5時30分から7時30分まで

休日交付 9月24日(日)
午前9時から正午まで

【要予約】開庁時間中にお電話にてご予約ください

- ・マイナンバーカードの受け取り
- ・電子証明書・暗証番号に関する手続き

☎・予約 住民保険課 ☎323-1113

広報誌閲覧アプリ「マチイロ」で
広報きたがたが読める!

二次元コードを読みこんで、アプリをダウンロードして、広報きたがたの読者登録をしてください。
最新号の更新通知やお知らせも届きます。

Gifu ebooks





FC岐阜ホーム戦

9月9日(土) 午後6時～
岐阜メモリアルセンター長良川競技場

テゲバジャーロ宮崎戦は
北方町ホームタウンデー

北方町在住の人
先着500名
無料
ご招待!!



©taka Photography/FC Gifu

当日は、様々な屋台が並び、豊富なグルメやお楽しみイベントもあります。

試合2日前までに「ともチケ申込フォーム」から必要事項を入力し、申し込むだけで北方町ホームタウンデーの試合観戦ができます。

【申込フォーム】 <https://www.fc-gifu.com/ticket/excitement/>

チケットは当日試合会場にある「ともチケブース」で、本人確認のうえお渡しします。
ぜひこの機会に FC 岐阜の試合をお楽しみください。

【夢パス案内】 https://fc-gifu.com/tickets/dream_pass/

小学生は夢パスで FC 岐阜ホーム戦全試合無料となります。なお、夢パスの申し込み期限はありませんが、パス発行は試合当日の「夢パスブース」にて、キックオフまでに受け取りをお願いします。みなさまのご来場お待ちしております。

問(株)岐阜フットボールクラブ ともチケ担当 ☎231-6811



▲ともチケ申込



▲夢パス案内

ワールドカップの意義

町長のつぶやき

早いもので、前回2019年に日本で開催され、大いに盛り上がったラグビーのワールドカップが、9月8日からフランスで開催されます。この春に開催された野球のワールド・ベースボール・クラシックや、昨年末のサッカーワールドカップの記憶もまだ新しいところですが、今回も日本代表チームの活躍に大いに期待したいと思います。

ワールドカップのような国際試合のよいところは、国民が一致団結して選手を応援することで、一体感や連帯感が発揚されることです。ひとたび試合が始まれば、誰もが選手たちの真剣なプレーに心打たれ、自然と応援したくなります。そこには、何の利害関係や損得勘定もありません。ただひたむきに一生懸命にプレーする様子には、尊ささえ感じられます。

ところで、最近のニュースを見ていると、他人に対する無関心や、勝手な思い込みなどに起因する事件が、増えているように感じます。例えば、長野の猟銃立てこもり事件や、岐阜市の自衛隊射撃場での乱射事件など、その動機が不明であったり、釈然としない理由であったりすることは、とても憂慮される事実です。

個別の事案にはそれぞれの事情もあるのですが、最近の事件の原因の一つは「孤独感」や「無理解」、「思いやりの欠如」ではないでしょうか。そういう意味では、今回のワールドカップは、みんなが連帯感や仲間意識を強めることができるよい機会となると思います。難しく考える必要はありません。純粋に「仲間」を応援したいという気持ちは、もともと誰もが持っている感情です。せっかくの機会です。みなさんで日本代表を応援しましょう。

北方町長 戸部哲哉